



AIHVIS



DIAGNOSTICO ESTRATEGICO

PARROQUIA MALIMPIA – COMUNIDAD CRISTOBAL COLON

CANANDE SUEÑO MAGICO

CONSERVACION DE ANFIBIOS

TODA LA FELICIDAD EN UN SOLO LUGAR



DIAGNÓSTICO ESTRATÉGICO

1.	DIAGNÓSTICO INFRAESTRUCTURA PÚBLICA Y USO DE SUELO.....	3
2.	CARACTERIZACIÓN TERRITORIAL SOCIO-ECONÓMICA Y ACTIVIDADES PRODUCTIVAS	7
3.	VENTAJAS COMPETITIVAS DE LA COMUNIDAD CRISTOBAL COLÓN	15
4.	MAPEO DE ACTORES.....	16
5.	IDEAS DE PROPUESTAS PARA LA IDENTIFICACIÓN DE PROYECTOS.....	17
6.	ANEXOS	18

1. DIAGNÓSTICO INFRAESTRUCTURA PÚBLICA Y USO DE SUELO

La comunidad Cristóbal Colón se encuentra ubicada en la esquina suroriental de la provincia de Esmeraldas entre dos áreas estatales protegidas la reserva ecológica Cotacachi Cayapas y el Refugio de Vida Silvestre Pambilar.

En esta zona están asentados diversos grupos de colonos campesinos migrantes de diversas partes del Ecuador. La mayor parte de las personas se dedican a la agricultura de pocas especies (como verde, cacao y frutos tropicales) y dependen económicamente principalmente del empleo de las empresas asentadas de madera y palma.

Aproximadamente la comunidad tiene 250 familias con un promedio familiar de 4 personas.

Una característica importante que destacar es el gran porcentaje de población joven que permanece en la comunidad.

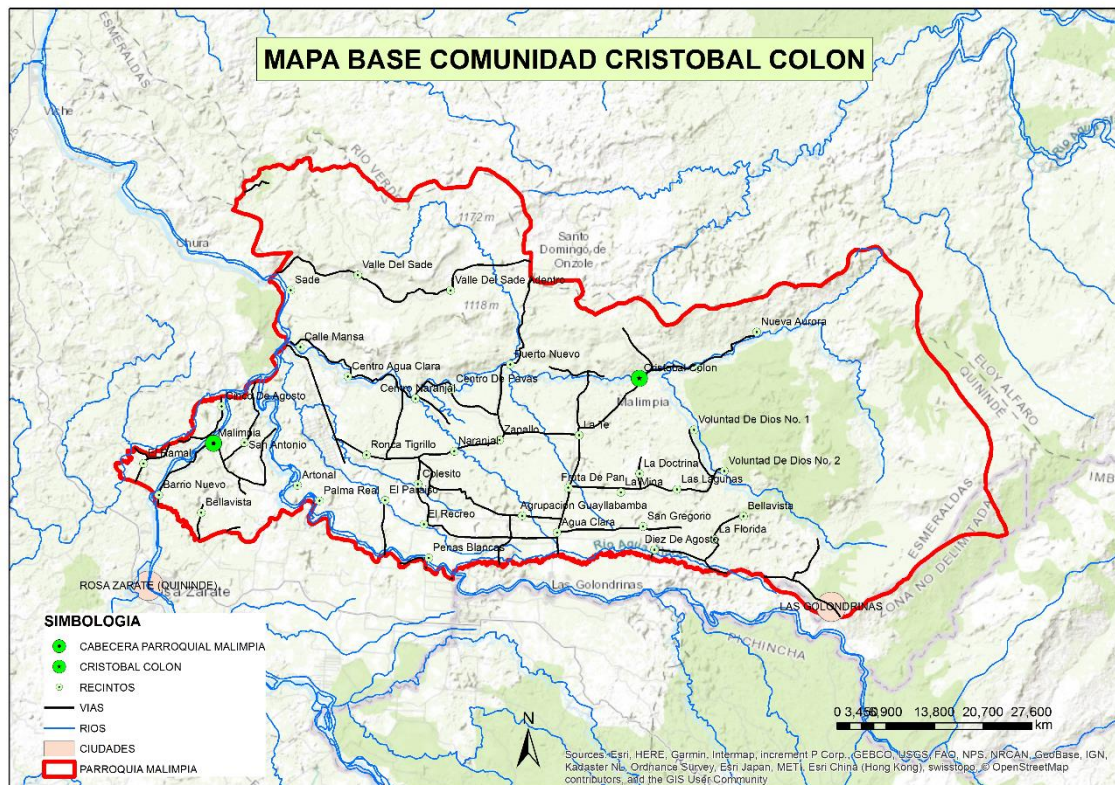

En cuanto a los aspectos educativos y de salud, la comunidad tiene buena cobertura de infraestructura; en la parroquia en la comunidad Zapallo de acuerdo a la información den SNI se establece que tiene un colegio que facilita la instrucción formal en el sistema educativo.

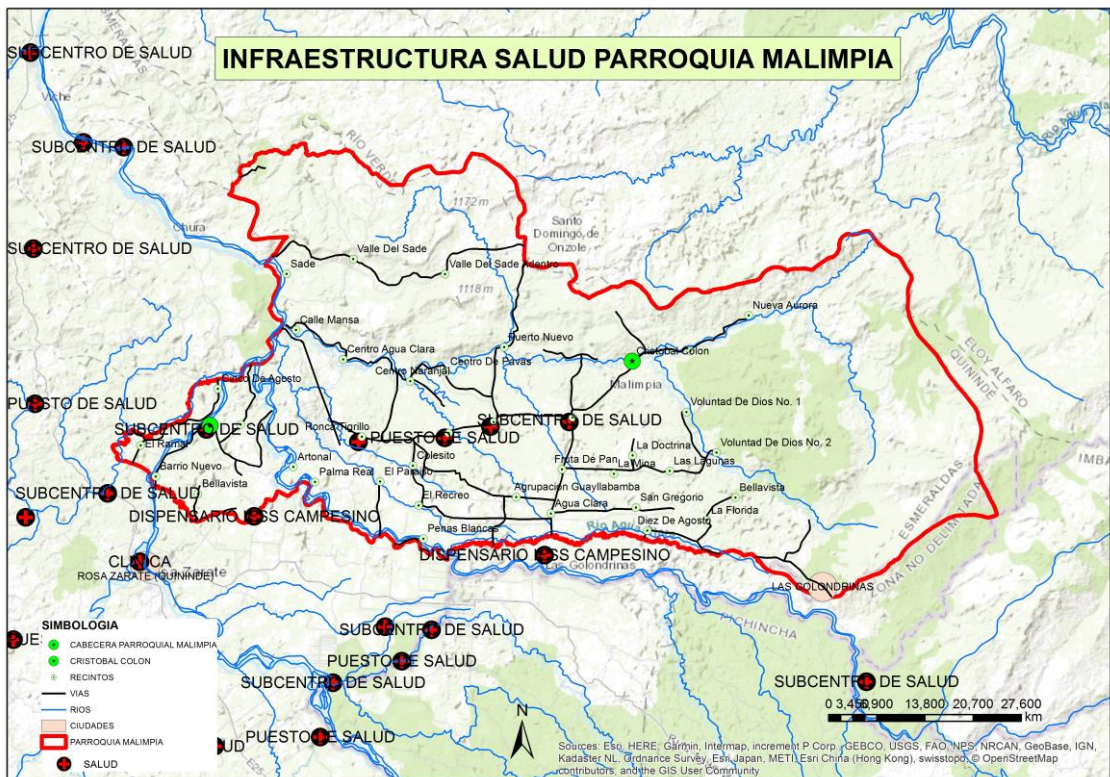
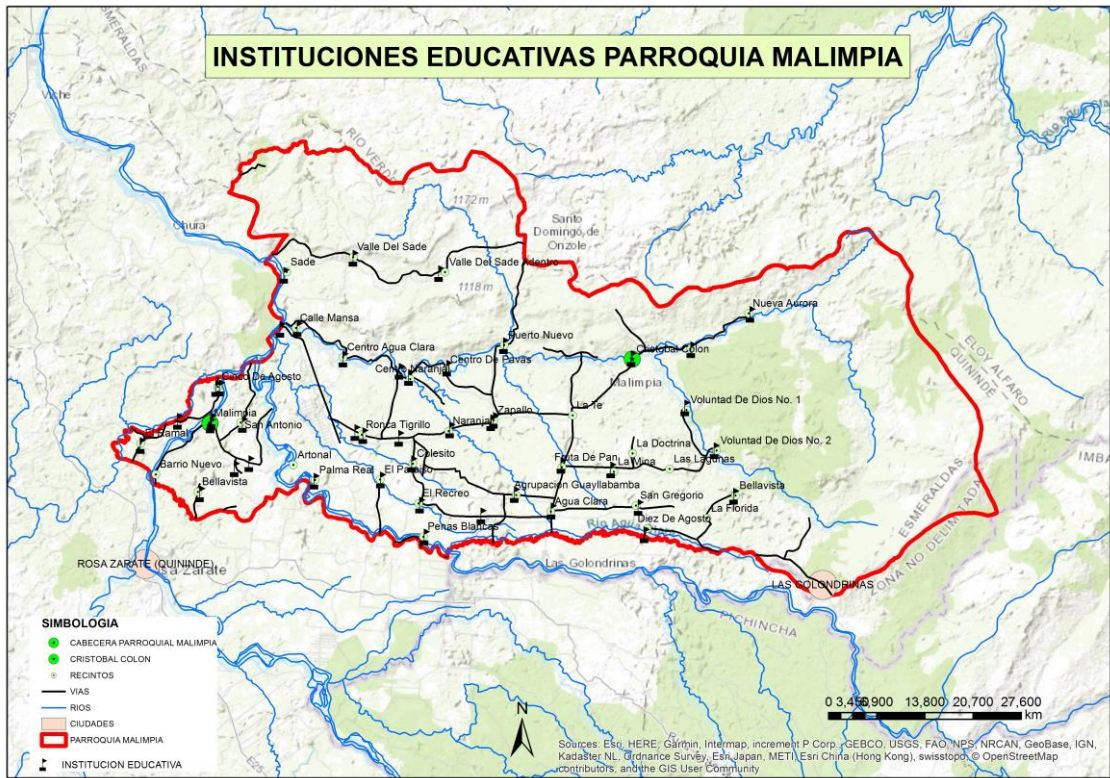

En cuanto a servicios básicos Cristóbal Colon, el agua se abastece de pozos, no tiene alcantarillado y tiene recolección de basura por carro recolector del Municipio de Quindé.

La comunidad tiene luz eléctrica, acceso a internet y cobertura de telefonía móvil, acceso a servicios de televisión y radio.

No cuentan con alumbrado público en el sector donde están ubicadas las viviendas.

En el sector productivo tiene acceso de vías aunque son tercer orden, el mantenimiento de vías la realiza la fábrica de balsa Verde Canande, por el uso que requieren para el tránsito de sus productos.

De acuerdo a la cartografía nacional el uso de suelo de la comunidad ha sido afectado notablemente en la disminución del bosque nativo con el reemplazo de cultivos agrícolas de exportación y ganado. Por la ubicación dentro del Chocó el sector presenta un atractivo para explotación de maderas duras.

Por lo que se ha visto afectado el ecosistema dejando fragmentos o parches de bosque que han puesto en peligro varias especies de fauna que incluso son endémicas.

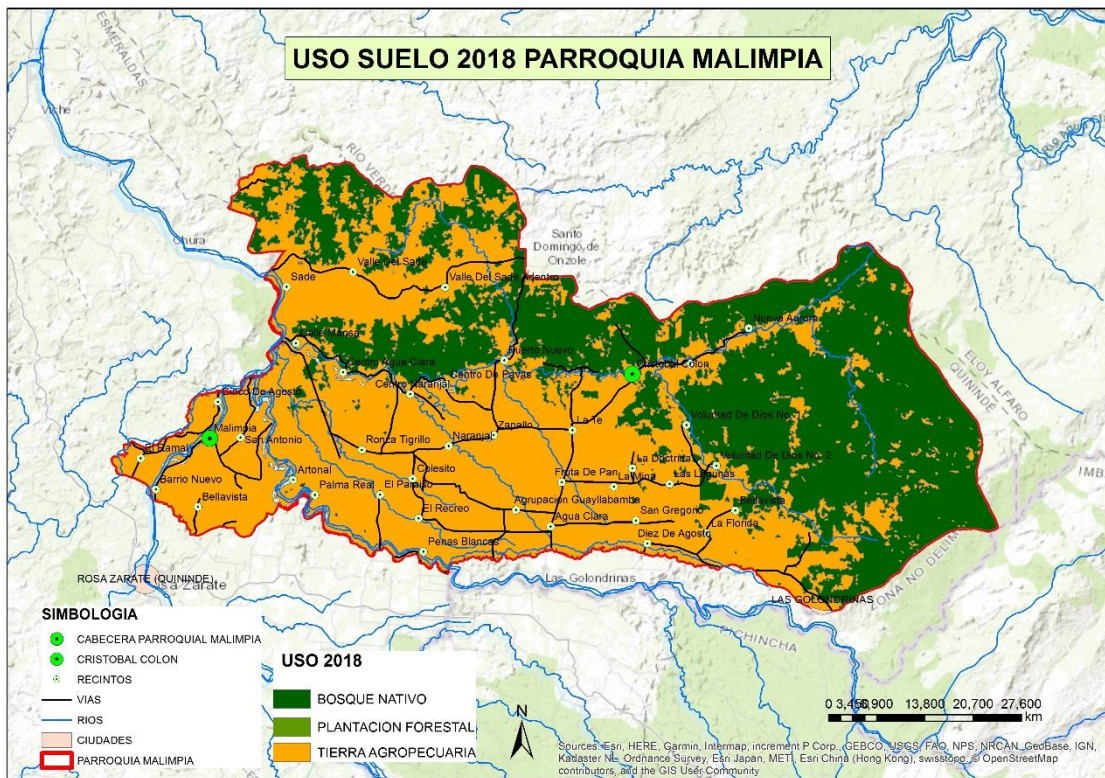

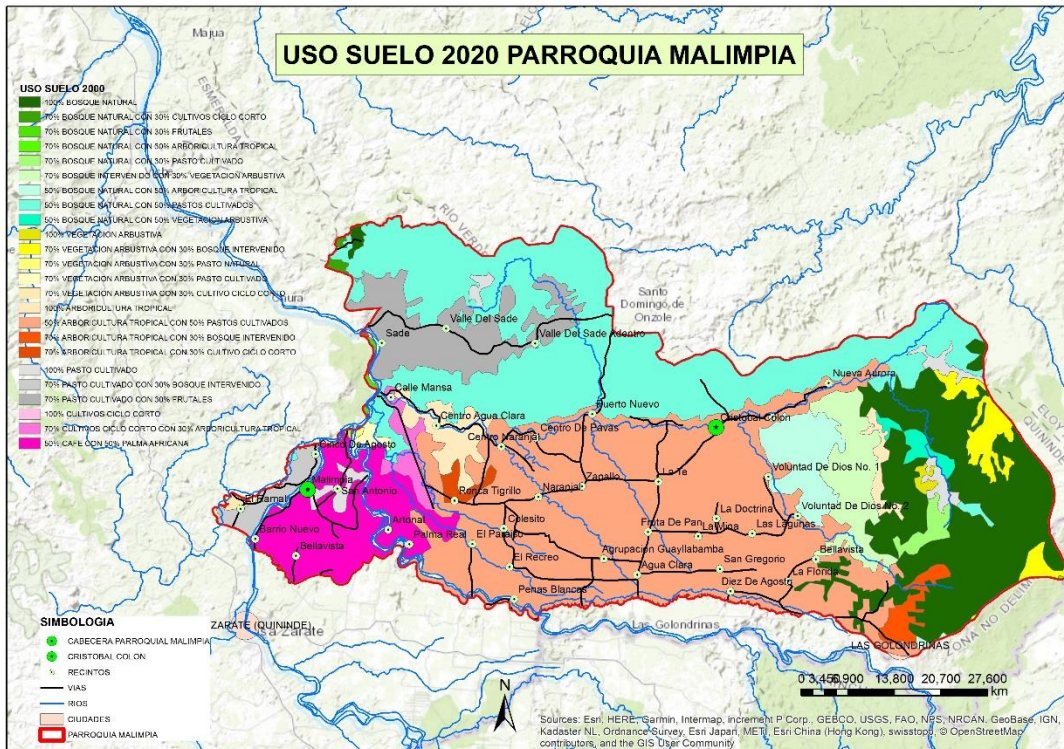

Del análisis del uso potencial, la comunidad debería estimular la conservación del ecosistema bosque hacia el margen derecho del río Canande que se ubica al norte, en donde ya existen iniciativas de conservación privada, así como la producción agropecuaria de exportación que promueve cultivos orgánicos y análogos con el bosque nativo, también incentiva la reforestación de cuencas y esteros.

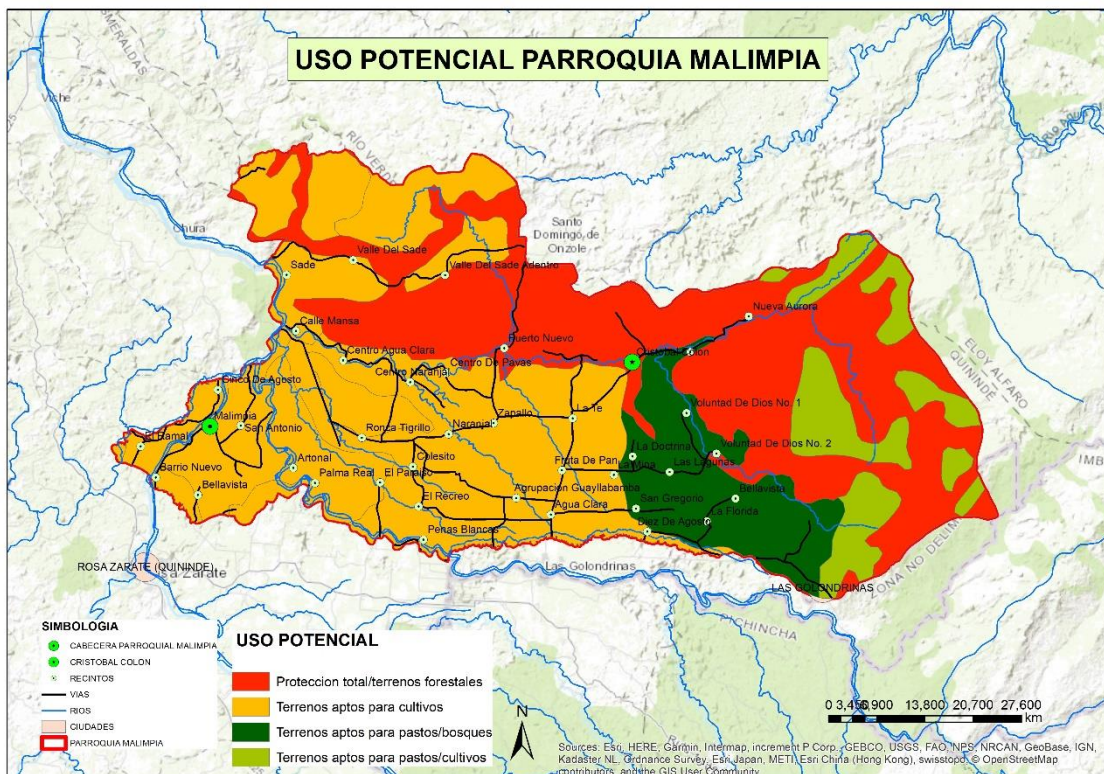

2. DIAGNÓSTICO TERRITORIAL SOCIO-ECONÓMICA Y ACTIVIDADES PRODUCTIVAS

De acuerdo con entrevistas abiertas realizadas a los pobladores locales, los asentamientos en estas zonas se dieron en los años 60s y 80s, mediante procesos migratorios por parte de pobladores provenientes principalmente de la provincia de Loja quienes migraron inicialmente hacia los territorios que actualmente se conoce como la provincia de Santo Domingo, y con el pasar del tiempo migraron hacia zonas del norte del país como es el caso de las comunidades donde se encuentra Cristóbal Colón en la provincia de Esmeraldas.

El principal producto durante los años 80s fue el café, y con el pasar de los años la producción de la balsa y otro tipo de madera semidura pasaron a ser las actividades económicas predominantes en las fincas de la zona con lo cual durante las siguientes épocas afectó considerablemente a la diversidad de los bosques del Chocó, poniendo en riesgo su fauna y flora de estas zonas.

Actualmente, en promedio las fincas son UPAs de 50 ha, y para aquellos cuya actividad principal es la agricultura, el cacao y la extracción de la madera son los productos más trabajados en las parcelas, en menor medida existe la producción de frutales, tubérculos, y ganadería pero que es principalmente destinado al autoconsumo.

Por otra parte, Las actividades agrícolas y forestales que se realizan en la comunidad no han permitido mejorar las condiciones económicas de las familias de Cristóbal Colón, lo cual la venta de tierras y la migración hacia otras ciudades es un factor importante a considerar en esta comunidad, muchas familias han vendido sus parcelas a otros actores externos como ONGs que promueven la conservación de los bosques para constituir reservar ecológicas y también a la empresa madera Verde Canandé, en ese sentido, se evidencia que existe una migración de personas hacia otros territorios como Puerto Quito, Quito, Santo Domingo, y Quinindé; pero también otros han pasado a ser empleados de la empresa maderera Verde Canandé, dejando de ser productores agrícolas para convertirse en empleados de empresa.

La empresa Verde Canandé fue creada inicialmente mediante un impulso asociativo entre los mismos actores de la zona con la finalidad de constituir una empresa a mayor escala que permita a las familias tener mejores ingresos económico, la misma se realizó con el apoyo de voluntarios del Cuerpo de Paz de los Estados Unidos. Sin embargo, con el pasar de los años se generaron fracturas entre los miembros de la asociación lo que llevó a contraer deudas económicas importantes para sus miembros con lo cual se realizó la venta de la empresa hacia personas extranjeras quienes adquirieron la empresa.

En la actualidad, la empresa VerdeCanandé es el principal motor económico de la comunidad que tiene un aproximado de 400 a 600 hectáreas en la zona, y genera un aproximado de 100 fuentes de empleo a varias familias del sector, y actualmente generan procesos de transformación de la madera dotando de valor agregado a sus productos que son exportados principalmente a Estados Unidos.

Cabe destacar, que la actividad económica de la empresa maderera ha generado externalidades para el incremento de otras actividades económicas, pues en el territorio se puede evidenciar que existen familias quienes tienen otro de tipo de actividades económicas vinculadas al comercio como son tiendas de barrio, venta de repuestos de motos o reparación de estas.

El rol de las ONGs en esta zona ha sido un factor importante, ya que con el objetivo de la conservación han generado impulsos en identificar actividades económicas vinculadas con las fincas que tengan una aproximación hacia la conservación ambiental. En este sentido, la fundación de la Reserva Tesoro Escondido que tiene entre 2000 a 3000 hectáreas de bosques destinadas a la conservación, ha apoyado en ciertos emprendimientos productivos como es el caso de huertas orgánicas y viveros comunitarios que son administrados por jóvenes propios de la zona, así también el proyecto Washu que es más reciente, se encuentra impulsando el emprendimiento del cacao fino de aroma orgánico para un estimado de 12 familias de la zona.

Sin embargo, a pesar de las actividades que han realizado las fundaciones mencionadas, todavía la actividad maderera es una de las más predominantes en la zona, en primera instancia la empresa VerdeCanandé es la que genera un mayor dinamismo al generar empleo a varios habitantes de Cristóbal Colón, y por otra parte familias quienes para su sustento económico realizan la venta de tablones de madera de balsa dura y semidura principalmente, cuyo precio por tablón se encuentra entre 1,5 a 2 dólares y se vende principalmente a la empresa VerdeCanandé y a intermediarios que se encuentran ubicados en la comunidad de la T y en las Golondrinas, quienes posteriormente realizan la venta de estos productos a otros compradores nacionales de Quito, Quinindé, Puerto Quito y Santo Domingo. La producción de las fincas es variada y no existe un proceso controlado del manejo forestal en muchas de ellas, la producción en número de tablones varía según los años del árbol y no se tiene un inventario de árboles en las fincas que permita dimensionar el nivel de producción de estas. Sin embargo, se puede indicar que de la tala de un árbol de balsa semidura y dura cuyos años se encuentran entre 5 a 10 años de vida se producen alrededor de 18 tablones.

Tabla 1 Esquema de la cadena productiva de la madera

Eslabón de la cadena	Producto	Actores	Observación
Insumos	Herramientas, sierras, semillas	Comercializadoras de la T y las Golondrinas	Ninguna
Producción	Tablones de madera	Productor de la	Precio por tablón madera semidura 1 dólar a 2 dólares el tablón.
Distribución	Fletes	Intermediarios de la T y las Golondrinas	Venta del tablón en 3 a 4 dólares, en algunos casos realizan arreglos adicionales a los tablones.
Consumidor Final	Tablones de madera	Sector Industrial	Compra directa para sus fines de transformación

Por otra parte, como ya se indicó anteriormente, el cacao es el otro cultivo predominante en las familias de la zona, que en su mayoría es producida la variedad CCN-51 antes que la variedad fino de aroma, debido a que la CCN-51 tiene un mayor rendimiento productivo, más resistente a plagas como la monilla y además que el precio entre fino de aroma y CCN-51 para el intermediario es igual ya que no existe una variedad en la compra, actualmente el precio de compra por quintal se encuentra entre 60 a 90 dólares en seco cuyo valor depende del nivel de humedad. Este producto se lo vende principalmente a intermediarios de la T y las Golondrinas, quienes posteriormente realizan su venta a otros intermediarios de Santo Domingo, Quinindé y Puerto Quito, siendo los últimos compradores exportadores de Guayaquil quienes exportan en valor de referencia de 2.505 dólares la tonelada en el mercado internacional.

Tabla 2 Esquema de cadena productiva del cacao

Eslabón de la cadena	Producto	Actores	Observación
Insumos	Herramientas, sierras, semillas	Comercializadoras de la T, las Golondrinas, Fundaciones	Proyecto Washu apoya con ciertas herramientas para la siembra del cacao fino de aroma
Producción	Quintales de cacao	Productor de la	Precio por quintal 60 a 90 dólares, no hay diferencia si es fino de aroma o CCN-51.
Distribución	Centro de acopio, secado, y flete.	Intermediarios de la T y las Golondrinas	Compra al productor y posteriormente distribuye en Santo Domingo, Quinindé o Puerto Quito.
Distribución II	Centro de acopio, secado, y flete.	Intermediarios de Santo Domingo, Quinindé, Puerto Quito.	Compra directa para sus fines de transformación
Consumidor Final		Industriales que utilizan cacao, Exportadores	Precio por tonelada \$2.505.

Cabe mencionar también, que existe ya por parte de pocas familias, procesos relacionados con la transformación del cacao como es la elaboración de chocolates y otros productos a base del cacao y que se encuentra en proceso de fortalecimiento por la asociación que se está constituyendo con la ayuda de una Fundación.

El turismo es otra de las iniciativas productivas que se buscado emprender por parte de ciertas familias de la comunidad, esto se debe a que la comunidad Cristóbal Colón cuenta con atractivos naturales como es el río Canandé, el bosque del Chocó, y pequeños afluentes como cascadas entre otros atractivos turísticos naturales, así también se ofertan ciertas actividades como tubing y kayak. Actualmente se cuenta con una asociación que busca promover el turismo comunitario, pero está recién empezando a constituirse para fortalecer el desarrollo turístico de la zona como una nueva alternativa económica para el sustento económico de las familias.

Tabla 3 Cadena productiva del Turismo

Eslabón de la cadena	Producto	Actores	Observación
Recursos	Hostería, Ríos, Cascadas,	Familias de la comunidad	Las familias ofertan sus servicios de hospedaje y actividades de aventura (tubing).
Promoción	Paquetes	Familias de la comunidad	La promoción lo realiza cada familia por sus conocidos y redes. No hay un plan de promoción.
Consumidor final		Nacionales y extranjeros	No existe un lugar específico de procedencia del turismo.

Finalmente, cabe indicar que las familias de la comunidad Cristóbal Colón, en su mayoría cuentan con ingresos económicos por debajo de la canasta familiar básica, pues a pesar de la intervención de ONGs en el territorio e intentos de conformación de asociaciones, estas no han generado un cambio drástico en mejorar la economía familiar y por lo tanto prevalece la dualidad de las familias entre la conservación del medio ambiente y la generación de ingresos inmediatos a través de la tala de árboles en sus parcelas o incremento de la frontera agrícola, por lo que es una condición importante que se genere una articulación entre actores locales, ONGs, instituciones públicas y privadas del sector para poder identificar nuevas actividades económicas sostenibles que mejoren los ingresos familiares y se encuentren en armonía con la conservación entre las cuales puede ser la generación de procesos de valor agregado a base del cacao y también el fortalecimiento del turismo comunitario aprovechando las ventajas comparativas de la zona manteniendo como base fundamental la conservación de los bosques.

A continuación, se presenta un detalle de varias actividades económicas que se realizan actualmente:

1. AGRICOLAS

- A) HUERTA COMUNITARIA: esta actividad se realiza con la finalidad de capacitar y replicar la huerta que permita dar seguridad alimentaria a las familias de la comunidad. también se está iniciando con el uso de plantas medicinales en medicina ancestral. El objetivo de replicar las huertas

es el consumo familiar, el personal ocupado en huerta comunitaria es de 3 personas con enfoque en la población joven de la comunidad. Tienen apoyo de la Reserva Tesoro Escondido.

- B) CULTIVO CACAO FINO DE AROMA: Los agricultores que se dedican a esta actividad se encuentran asociados Asoconcanande, cuentan aproximadamente con 200 ha, tiene el apoyo de la fundación WASHO, que tiene el objetivo de la venta de cacao en mercados internacionales, lo que permite a los productores no aumentar sus superficies de cultivo y conservar sus predios con el mínimo del 40%. También les ayuda comercializando con Maquita Cushunchiq en Guayaquil y a la empresa El Salinerio en Riobamba. También los agricultores realizan la venta del cacao en ferias, centro de acopio en La concordia y directamente a intermediarios. Asoconcanande está conformado por 12 socios, tienen de funcionamiento 2 años funcionamiento.

La fundación WASHO está trabajando en la legalización de la asociación y la obtención de la certificación orgánica del cacao.

La fundación WASHO replica la experiencia que tuvo con Asoprotesco en la comunidad de Hoja Blanca que 7 años de experiencia.

Una de las debilidades para la venta del cacao es el proceso de postcosecha (selección, secado y fermentado) no homogéneo de los socios, de lo dificulta obtener volúmenes de calidad; especialmente por no contar con marquesinas.

- C) CULTIVO DE CACAO CNN 51 Y PINCAY : los agricultores que se dedican a este cultivo no se encuentran asociados y aproximadamente tiene unos 150 ha, la venta del cacao la realizan en ferias, centro de acopio en La concordia y directamente a intermediarios.

Cabe destacar que el manejo post cosecha que tienen tanto los agricultores de cacao fino de aroma como el de CNN 51 es similar con el secado en marquesinas y fermentado. Al igual que los agricultores del cacao fino de aroma la debilidad es el proceso de postcosecha (selección, secado y fermentado), lo que no permite obtener volúmenes de calidad; especialmente por no contar con marquesinas.

2. FORESTALES

- A) VIVERO DE LA EMPRESA DE BALSA VERDE CANANDE: provee de plántulas de balsa para la reforestación y mantenimiento de superficies con esta especie que es el producto que la empresa utiliza para la fabricación de tableros para exportación.

- B) VIVERO DE PLANTAS MADERABLES: Con la explotación que se ha dado en el sector de especies forestales de madera fina y el no reemplazo se ha visto la opción de la implementación del vivero forestal con especies como copal, guayan. Este vivero lo maneja la asociación AIHIBIS, que está conformado por jóvenes de la comunidad y que tienen como una actividad

inmediata implementar la casa verde de la asociación, el objetivo de AIHBIS es la conservación del bosque nativo, capacitación en educación ambiental y certificación de inspector honorífico (manejo de bosque y educación ambiental).

C) PLANTACIONES FORESTALES DE Balsa:

Existe aproximadamente 400 a 600 hectáreas para la producción de madera, la venta de la madera la hacen directamente a la empresa VERDE CANANDE, quien se encarga de realizar el plan de manejo de la plantación de balsa de sus proveedores, así como de proveer de las plántulas para el cultivo.

D) PLANTACIONES FORESTALES DE Maderas Duras: Las fincas cuentan con plan de manejo.

3. **CONSERVACION:** Si bien el enfoque de conservación se tiene como eje en todas las actividades productivas de la comunidad la RESERVA PRIVADA TESORO ESCONDIDO, ha promovido la compra de tierras con fondos de ONG para mantenerlas en estado de conservación, aproximadamente cuenta con 3000 ha. Siendo el principal objetivo la conservación del bosque y capacitación de jóvenes, esta reserva recibe a voluntarios y desarrolla turismo científico, en esta zona se han desarrollado varios estudios de los que se han producido varias publicaciones como: Cincuenta aves del río Canande y Mariposas del Canande.
4. **TURISMO:** la comunidad cuenta con una asociación de turismo denominada Canande mágico turismo, conformada por 9 socios, que trabajan individualmente prestando servicios de: hospedaje, alimentación, deporte extremo y guianza. Actualmente por el COVID no han tenido visitantes, una debilidad es que no cuentan con publicidad en redes sociales.

Hostería Verde Canande, ofrece hospedaje, alimentación y tiene programa para voluntarios, y sus actividades más destacadas son:

- Ayuda en la escuela "28 de septiembre" del recinto Cristóbal Colón, a equipar una biblioteca básica y el mantenimiento de la huerta infantil.
- Realizar Talleres Culturales: Teatro, danza, pintura, fotografía, música.
- Compartir el conocimiento de inglés e informática en la escuela primaria.
- Ayudar a los lugareños en la implementación de prácticas eco orgánicas en sus granjas, tales como: abono, semilleros, remolinos, podas, manejo ecológico de plagas, prevención de erosión, etc. De acuerdo con las recomendaciones técnicas y las necesidades de los agricultores.

- Separación de residuos en el mismo origen, compostaje (abono), la cría de lombrices, manejo ecológico de plagas y pesticidas, agua y manejo de suelo, fertilidad del suelo, rotación de cultivos, cosecha, pos cosecha.

Los atractivos que tiene la comunidad es el Río Canande, sin embargo, en los paquetes se ofrece visita a comundiades vecinos que cuenta con cascadas.

5. ACTIVIDADES CON AGREGACION DE VALOR

- A) FABRICA DE TABLEROS DE Balsa Y MADERA DURA: Es una empresa forestal conformada con inversionistas privados y comunitarios, utilizan madera de balsa que proviene de bosque, aproximadamente en la comunidad manejan 250 ha.

El establecimiento de la planta ha generado alrededor de 100 fuentes de empleo directo a los miembros de la comunidad, incluyendo mujeres que cumplen funciones de jefaturas de área, los cuales son ocupados en un 100% por habitantes de la comunidad. El producto de la empresa son tableros que se exportan a China y EEUU, aproximadamente se producen 8 containers a la semana. La empresa también se provee de balsa del oriente debido a la certificación de producción de balsa en el manejo del bosque. Una de las características de la fábrica es la no generación de residuos.

La madera dura es procesada en la fábrica y sus productos son tablones que se comercializan a nivel nacional actualmente, y que se proyecta hacia el mercado internacional.

El aprovechamiento forestal es de bajo impacto: la tala dirigida, el aserrío con maquinaria especializada, y el transporte de los tablones mediante cables aéreos.

La empresa realiza la recuperación del bosque luego de la intervención realizada y el monitoreo que realiza la empresa mediante el establecimiento de parcelas permanentes.

Se realizan prácticas de campo para determinar la posibilidad silvícola post-aprovechamiento y las mejores prácticas silviculturales, en base a muestreos de diagnóstico, remanentes y silviculturales.

- B) PRODUCCION DE CHOCOLATES: Se conformó una asociación de mujeres que producían bombones y consiguieron utensilios para su elaboración, actualmente 2 mujeres producen chocolates de forma independiente, los mismos que se venden en una hostería local a sus huéspedes y de forma esporádica según pedidos locales.

- C) PRODUCCIÓN DE UNIFORMES: Existe una asociación de mujeres costureras que cuentan con maquinarias para la confección de uniformes escolares y que tuvieron la experiencia de elaborar estos productos para el MINEDUC.

3. VENTAJAS COMPETITIVAS DE LA COMUNIDAD CRISTOBAL COLÓN

VENTAJAS COMPETITIVAS ECONOMICAS
Programas de capacitación y asistencia técnica a productores.
Fortalecimiento de la asociatividad productiva
Generación de fuentes de trabajo por la diversificación productiva, incorporación de valor agregado, competitividad del sector turístico, apoyo y estímulos para la creación de micro empresas.
Fortalecimiento del liderazgo local a través de la implementación de programas de capacitación y promoción de líderes.
Elevación de la conciencia ciudadana respecto del ambiente, mediante campañas de educación ambiental.
Recurso hídrico descontaminado por el tratamiento integral de los residuos líquidos, sólidos y el uso adecuado de agro químicos.
Satisfacción del turista por la calidad de los servicios, tarifas justas, seguridad ciudadana, accesibilidad vial y otros.
Recurso hídrico protegido en cantidad y calidad a través del cuidado de las sub cuencas hidrográficas, reforestación, buen manejo de suelos.
Protección del suelo y aprovechamiento de acuerdo a su aptitud y vocación.
Eliminación de la caza y pesca indiscriminada y furtiva.
Retención de la población local a través de la generación de empleo y mejora de ingresos.
Protección de los suelos mediante la diversificación de la producción de acuerdo a la carga y vocación del suelo.
Accesibilidad de la población local a los servicios turísticos.
La comunidad es segura
Elevación de la competitividad local por el fortalecimiento de la cadena productiva de la balsa
Explotación de madera de balsa y madera dura con planes de manejo

VENTAJAS COMPETITIVAS SOCIAL
Dispone de seguridad alimentaria.
Manejo sustentable de residuos sólidos y líquidos.
Aprovechamiento de recurso humano calificado, en los sectores turístico y agropecuario.
Sector turístico fortalecido por el apoyo de la empresa pública y privada.
Accesibilidad de la población rural a servicios médicos.

Alta Participación de la Mujer en funciones organizativas, capacitación y cargos de jefatura.

VENTAJAS COMPETITIVAS AMBIENTAL
Evitar la degradación de los suelos y usarlo según su vocación y aptitud.
Reforestación y manejo sustentable de subcuencas y micro cuencas hidrográficas (fundación WASHO)
Ríos descontaminados.
Manejo sustentable de los desechos sólidos y líquidos
Elevación de la cultura ambiental de la población.
Diversificación de la producción, apoyo a la micro empresa para fomentar el empleo rural y contrarrestar la tala, caza y pesca indiscriminadas
Especies endémicas identificadas en la zona (sapo de cristal) y en peligro de extinción (mono araña de cabeza café)
Conservación de bosques a través del apoyo a poner la producción de cacao nacional fino de aroma en el mercado internacipnal.
Posicionamiento de los recursos eco - turísticos
Sector turístico fortalecido por la dotación de servicios básicos con calidad.
Infraestructura hotelera maneja en forma sustentable con los recursos naturales.
Manejo sustentable de los recursos naturales para coadyuvar a contrarrestar el calentamiento global.
Elevación de la conciencia ambiental en niños y jóvenes por la incorporar en el pénsum escolar la educación ambiental.
Centro de información perteneciente a la Reserva Cotacachi Cayapas.

4. MAPEO DE ACTORES

En la comunidad se identificaron actores de diferente tipología y con diferentes intereses, entre los cuales aquellos extraterritoriales como las ONGs y la Empresa Privada tienen un rol importante en el territorio. A continuación, se presenta el detalle de los actores más relevantes identificados en el territorio.

Tabla 4 Mapa de Actores

Actores	Tipo de Actor	Objetivo	Influencia en el territorio	Observación
Fundación Tesoro Escondido	ONG	Conservación ambiental, desarrollo comunitario	Alta	Cuenta con aproximadamente 2000 hectáreas de bosque para conservación
Fundación Jocotoco	ONG	Conservación ambiental	Alta	Cuenta con aproximadamente 15 ha de conservación

Proyecto Washu	ONG	Conservación ambiental, desarrollo comunitario	Baja	Genera apoyo a emprendimientos productivos a base del cacao fino de aroma, 12 familias involucradas, contrato (producción de cacao-conservación)
Empresa Verde Canandé	Empresa privada	Producción y exportación de madera y productos derivados	Alta	Genera empleo a la gran mayoría de familias de la comunidad, 400 a 600 hectáreas de terreno.
Hacienda Pesantez	Empresa privada	Producción y exportación de palmito	Baja	Familia dedicada a la exportación de palmito.
Ministerio del Ambiente/Reserva Cotacachi-Cayapas	Institución Pública	Entidad rectora de las políticas ambientales	Baja	Proyecto Socio Bosque, promoción de turismo mínimo, protección de la reserva Cotacachi-Cayapas
GAD Parroquial Rural de Malimpia	Institución Pública	Gobierno seccional rural de la comunidad	Alta	
Aso-ProCanandé	Institución asociativa	Asociación dedicada a la producción agrícola	Baja	Asociación que cuenta con 12 socios aproximadamente.
Fundación AIHVIS	Institución asociativa	Apoya al impulso de actividades que promueven el emprendimiento y la conservación	Baja	
Asociación Canandé Mágico	Institución Asociativa	Busca potencializar el turismo comunitario	Baja	Asociación que cuenta con 9 socios aproximadamente

5. IDEAS DE PROPUESTAS PARA LA IDENTIFICACIÓN DE PROYECTOS

- Eje turístico fortalecido con la elaboración y ejecución del Plan integral de desarrollo turístico de los GADs.

- Diseñar y ejecutar un plan de manejo ambiental de la comunidad.
- Proyectos turísticos con estudios de impacto ambiental.
- Centro de acopio de cacao.
- Agregación de valor al cacao fino de aroma.

6. ANEXOS

Río Canande



Comunidad Cristóbal Colón



Anuncio de proyecto de voluntariado



**El verde
canandé**
proyecto de voluntariado ecológico agro-orgánico

Ecoturismo Huertas Orgánicas Aventura y trabajo social

únete verdecancode@hotmail.com
elverdecancode.blogspot.com